

Instructies voor het gebruik van Verzetsmuseum Junior op wielen

Contactgegevens Verzetsmuseum

Vera van Noort

06 14460695 of 020 620 2535

Voor vragen over problemen en het programma van de bus.

Openen

Deuren openen

- 1) Haal de hangsloten eraf (witte sleutel) en open de deuren. Vergrendel de geopende deuren door de stalen balk(en) op de deur(en) in de vloer van de trailer te plaatsen. De sloten worden bewaard onderin de houten kast links van de uitgang.



De deuren worden vergrendeld met de omslaande balken

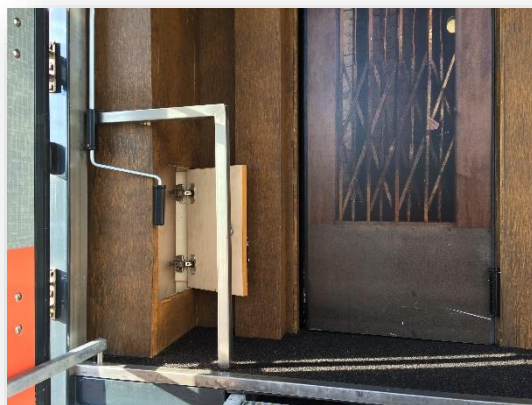

De onderste houten kast links van de uitgang (blauwe sleutel)



Hang de sloten aan de haakjes

Trappen en trapleuningen

2) Onder de trailervloer bevinden zich twee trappen. Schuif/Trek de trappen helemaal uit.



Trek de trappen uit aan de blauwe handvatten

a) Steunen alle pootjes op de grond? Dan staat de trap goed. Zo niet, vul de ruimte op met houten plankjes uit de metalen kast rechtsonder de trailer.



De metalen kast rechtsonder de trailer (rode sleutel)



gebruik van houten plankjes bij oneffen weg

- 3) Open de deuren naar buiten toe zodat de metalen beschermingsplaten zichtbaar zijn, en zet ze vast met de deursteun. De metalen beschermingsplaten zijn om de deuren te beschermen tegen de trapleuningen. Bevestig de vier trapleuningen. Een kleurcodering op trap en leuning maakt duidelijk welke leuning waar moet worden geplaatst.
- a) De kleurmarkering bevindt zich aan de bovenzijde van zowel de trap als de trapleuning.



Deuren staan naar buiten open



De kleurmarkeringen op de trap en leuning

- b) Om de trapleuning te bevestigen moet eerst de borgpen verwijderd worden.
- c) Plaats vervolgens de trapleuning met de moer ter hoogte van het gat, sluit de trapleuning op alle vier de bevestigingsplekken goed aan? Dan zit de trapleuning goed.



De moer bevindt zich aan de bovenzijde van de leuning

- d) **LET OP!** Na het plaatsen van de trapeuning moet de borgpen weer helemaal ingestoken worden, alleen dan kan de trapeuning veilig gebruikt worden.



Zo zit de borgpen goed

Installatie stroom

- 4) Open nu het onderste houten kastdeurtje links van de uitgang. Leidt de twee stroomkabels via de grijze PVC buizen naar buiten.



- 5) In de metalen kast rechtsonder de trailer vindt je twee haspels. Deze haspels moeten aangesloten worden op twee verschillende stroomgroepen. Rol beide haspels helemaal uit en sluit daarna de twee stroomkabels die uit de trailer komen aan op de haspels.

- a) De kabels moeten allebei aangesloten worden op een aparte haspel. Op die manier voorkom je kortsluiting en werkt de verlichting binnen naar behoren.

Activeren stroomvoorziening voor noodverlichting

- 6) Open nu het bovenste houten kastdeurtje links van de uitgang (blauwe sleutel). Zet daar de noodverlichting knop op AAN.



De bovenste houten kast links van de uitgang



De noodverlichting knop moet tijdens gebruik op AAN staan

Luifel uitdraaien

- 7) Links van de uitgang bevindt zich de hendel van de luifel. Draai de hendel rechtsonder om de luifel te openen. Je bent nu klaar bij de ingang en je kan naar binnen.



Kamer Eva (ruimte 1, kleur rood)

- 8) Je komt binnen in de kamer van Eva (Let op het afstapje!). Boven de uitgang hangt een groen nooduitgang-bordje met aan de rechterzijde een schakelaar erop. Zet de schakelaar van de noodverlichting op AAN.
 - a) Het bordje geeft al licht, dat komt omdat de stroom aangesloten is. Door de schakelaar om te zetten sluit je de noodaccu aan voor als de stroom uitvalt.



Als de schakelaar omlaag staat, dan staat hij op AAN

Kamer Nelly (ruimte 3, kleur blauw)

- 9) Loop nu door naar de kamer van Nelly, hier vind je de tweede nooduitgang.
 - a) Zet ook hier de schakelaar aan de rechterzijde van de noodverlichting op AAN.

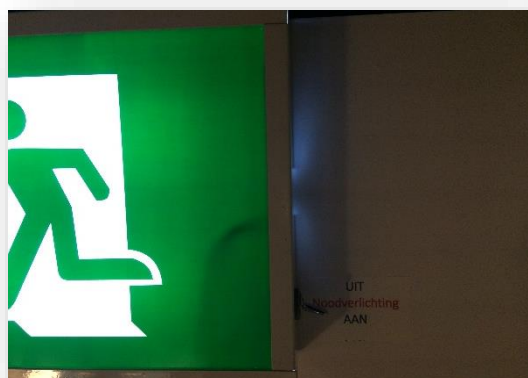

- b) Haal het elastiek los waarmee de noodtrap op zijn plaats blijft (linksboven).
- c) Open de nooddeur en klap de noodtrap voorzichtig naar buiten.
- d) Plaats de trapeleuning en sluit vervolgens de nooddeur weer. Let op dat de deur goed afgesloten is.



Zo is de nooddeur **JUIST** afgesloten

Zo is de nooddeur **ONJUIST** afgesloten

- e) Extra maatregel COVID19: als de nooddeur vanwege ventilatie open moet blijven, kan er een balk voor de open deur geplaatst worden. In de kast bij de tijdmachine naar het heden ligt deze balk.

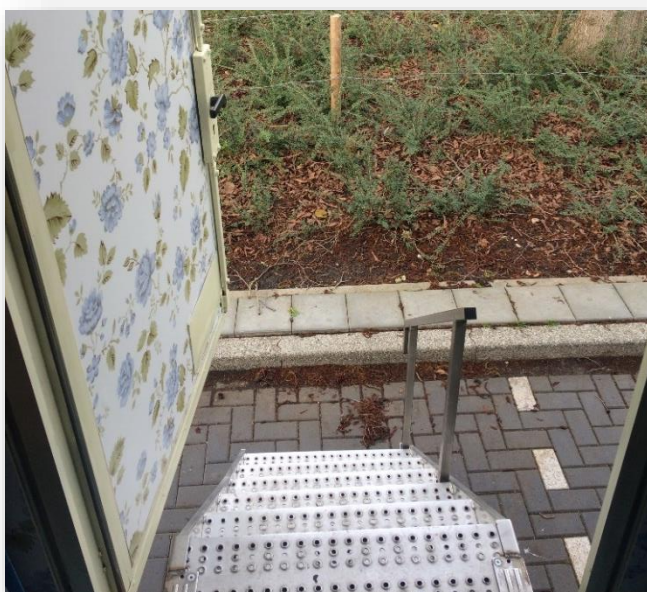

Noodtrap met trapeleuning

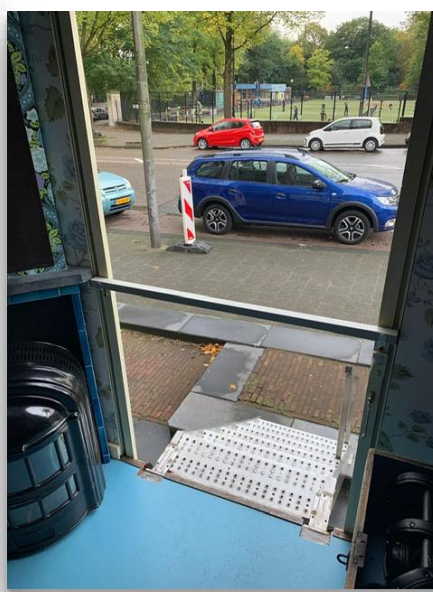

Balk voor de noodtrap

Kamer Henk (ruimte 4, kleur geel)

- 10) Loop nu door naar de kamer van Henk. Op het plafond in de hoek bij de deur bevindt zich de thermostaat, zet deze aan door op het stand-by knopje te drukken. De airco staat aan als het scherm is geactiveerd.
- a) Met de middelste twee knoppen kan de temperatuur ingesteld worden.

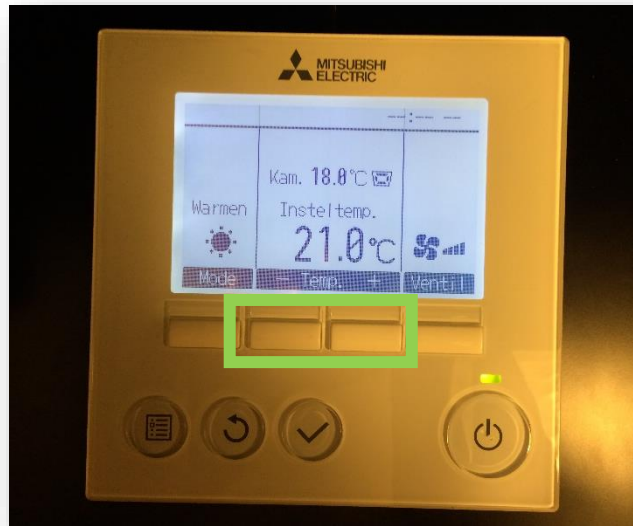

Hier zit de thermostaat

De thermostaat staat aan, met de middelste knoppen stel je de temperatuur in

- 11) In het keukenkastje van Henk (zwarte sleutel) liggen de opdrachtenboekjes voor de leerlingen; neem er eentje voor iedere leerling.
- a) In het keukenkastje ligt ook een EHBO-setje.



Het keuken kastje van Henk met links schoonmaakspullen en EHBO-setje en rechts opdrachtenboekjes

- 12) Zijn alle kastjes weer op slot? Dan ben je klaar om de leerlingen te verwelkomen in de tentoonstelling.

Begeleiden

- 1) Ontvang de leerlingen buiten voor de trappen.
- 2) Verdeel de groep in tweeën, de eerste groep gaat met de eerste begeleider de tijdmachine in (max 8), de tweede begeleider wacht met de rest van de leerlingen buiten. In de tijdmachine zetten de leerlingen een koptelefoon op en iemand drukt op start.
 - a. Als de tijdmachine vrij is, gaat ook de tweede groep in de tijdmachine.
- 3) Als begeleider wacht je de kinderen die uit de tijdmachine komen op in de kamer van Eva.

Let op! Wijs alle kinderen bij het binnenkomen van de kamer op het afstapje.

- 4) Eenmaal binnen verdeel je de groep weer over twee groepjes van maximaal 4 leerlingen waarmee ze de verschillende kamers bezoeken.
 - a. De eerste begeleider begint met zijn leerlingen in de kamers van Henk en Nelly. De tweede begeleider begint met zijn leerlingen in de kamers van Eva en Jan.
 - b. Geef elke leerling een opdrachtenboekje en leg uit dat elke kamer een volgorde heeft die ze moeten volgen.
 - c. In alle kamers is ruimte om jassen op te hangen.
- 5) Naast het beantwoorden van vragen en het bewaken van de samenwerking zorg je ervoor dat de koptelefoons steeds netjes worden teruggehangen.
- 6) Als een groepje bijna klaar is in een kamer, kijk dan met welke kamer ze straks kunnen ruilen. Let er op dat er niet drie groepjes met elkaar ruilen waardoor er een groepje in dezelfde kamer blijft zitten.
 - a. Een groepje kan alvast met de beginanimatie starten als een ander groepje nog bezig is met de eindanimatie, maar niet eerder.
- 7) De twee groepjes die als eerste klaar zijn met alle vier de kamers (of drie van de vier kamers als je minder tijd hebt), kunnen als eerst in de tijdmachine terug naar het heden voor het afsluitende audiofragment.
 - a. Let op! Wijs alle leerlingen bij het binnengaan van de tijdmachine weer op het opstapje.
- 8) Als alle kinderen de tentoonstelling hebben verlaten kan je de koptelefoons weer recht hangen en de opdrachtenboekjes pakken voor een nieuwe groep, of de trailer afsluiten.

Tips begeleiding

Suggestie introductie

- “Welkom allemaal! Jullie staan nu bij Verzetsmuseum Junior. Weten jullie waar het Verzetsmuseum over gaat?” [antwoord: oorlog/verzet]
- “Wat is Verzet?” [antwoord: variatie op weerstand bieden tegen de Duitse bezetting]
- “Goed! Wanneer startte de oorlog?” [antwoord: 1939].
- “Vandaag maken jullie kennis met vier kinderen, die allemaal in de oorlog geleefd hebben. [wijs naar Eva, Henk, Nelly en Jan op de deur].
- “Jullie leren Eva kennen, zij is joods.”
- “Jullie leren Henk kennen, en Henk was geïnteresseerd in de oorlog en verzamelde zoveel mogelijk spullen.”
- “Nelly zat, net zoals haar ouders, bij de NSB. Weten jullie wat de NSB is?” [antwoord: Nationaal-Socialistische Beweging / de Nederlandse Nazipartij]
- “Tot slot ontmoeten jullie Jan, en Jans vader zat bij het Verzet.”
- “Zijn jullie er klaar voor? Dan mogen jullie nu de tijdmachine in. Jullie gaan terug naar het begin van de oorlog in 1939!”

Tips bij de huisjes: Als er tijd over is of als je ziet dat de leerlingen hun aandacht kwijt raken, help bij de vragen, vraag er op door en ga met de leerlingen in gesprek over de onderwerpen.

Suggesties bij het huisje van Eva

- De Jodenster op de jas is origineel.
- Vraag 3: Vraag aan de leerlingen hoe jij je zou voelen als je een Jodenster moet dragen.
- Vraag 5: vraag aan de leerlingen of zij zouden onderduiken als ze werden opgeroepen om te werken.
- Eva's rugzakje is origineel.

Suggesties bij het huisje van Jan

- Vraag 4 is lastig voor de leerlingen, begeleid ze bij deze vraag. Leg de plaat met gaten op de brief, en volg samen met de leerlingen de stappen op het bureau.
- Vraag 7: Praat door over deze vraag: waarom mocht de naam niet op de brief staan?

Suggesties bij het huisje van Nelly

- Praat door over Nelly. Nelly was 14 jaar toen de oorlog begon, en 19 toen de oorlog eindigde. Was ze nog een kind of niet? Had ze zelf beter kunnen nadenken?
- Nelly woonde in Zeeland, in een dorp zonder Joodse inwoners. Had ze kunnen weten wat er met de Joden gebeurde? Er was nog geen internet.
- Vraag aan leerlingen: zou jij je ouders volgen?

Suggesties bij het huisje van Jan

- Praat door over Henk: kan je wel neutraal blijven?
- Alle spullen die Henk verzameld heeft zijn origineel.

Afsluiten

- 1) In het keukenkastje van Henk (zwarte sleutel) vind je stoffer en blik, een emmer en zeep. In de kast in de tijdmachine naar het heden (blauwe sleutel) vind je een bezem, stofzuiger en een mop. De emmer ligt in de metalen kast aan de buitenzijde van de trailer. Gebruik dit om de binnenkant van de bus weer schoon achter te laten.
 - a. De schoonmaakspray is bedoeld voor de plexiglas oppervlaktes zoals de bureaus van Jan en Henk, de tafel van Nelly en de plaat van de 'Mauermuur'.
- 2) Hang de koptelefoons weer netjes recht, en haal de snoeren uit elkaar.
- 3) Ruim de schoonmaakspullen op en zet de thermostaat weer uit.
- 4) Ruim de balk voor de nooduitgang op in de kast bij de tijdmachine naar het heden. Open de nooduitgang in de kamer van Nelly. Leg de trapleuning op de grond in de kamer van Jan, klap de trap naar binnen en bevestig deze met de snelbinder linksboven.
 - a. Zorg dat de deur van de nooduitgang weer goed dicht zit

Let op dat de noodtrap, iedere dag weer wordt ingeklapt i.v.m. inbraakpreventie.

- 5) Zet de schakelaar op de noodverlichting in de kamer van Nelly op UIT.
- 6) Loop naar de kamer van Eva en zet ook daar de schakelaar van de noodverlichting op UIT.
- 7) Draai het luifel weer naar binnen.
- 8) Open het bovenste kastdeurtje links van de uitgang (blauwe sleutel), en zet de noodverlichting knop op UIT.
- 9) Haal de stroomkabels uit de haspel.
 - a. Je kan nu de haspels weer netjes oprollen, en opbergen in de metalen kast rechtsonder de trailer (rode sleutel).
- 10) Open het onderste kastdeurtje links van de uitgang (blauwe sleutel), haal de stroomkabels naar binnen en sluit de grijze PVC buizen af met de bijbehorende deksels. Haal ook de sloten uit het kastje.
- 11) Verwijder de trapleuningen en plaats ze in de tijdmachine naar het heden.
 - a. Steek de borgpen na het losmaken van de trapleuning weer terug zodat deze niet kwijt kan raken
- 12) Til de trappen op aan de blauwe handvatten totdat ze helemaal horizontaal liggen en schuif ze dan volledig naar binnen, dit kan soms stroef gaan.
 - a. Als er nog houten plankjes onder de trap liggen kan je deze opbergen in de metalen kast rechtsonder de trailer.
- 13) Klap de balk(en) aan de binnenkant van de deur(en) terug en sluit de deuren correct, links eerst en dan rechts.
- 14) Vergrendel de handgrepen met de sloten.